

Vale de Informações

Jornal online fundado em 13 de outubro de 2021.

Ano 05 Edição 234

Edição de 01 de maio de 2026

Aniversário 38 anos de Relvado



No mês de maio, o município de Relvado completa 38 anos de emancipação. E para comemorar a data, a Administração Municipal está preparando uma vasta programação para toda a família, com muita festa, música, homenagens e gastronomia.

No dia do aniversário, 9 de maio, será realizado o tradicional Jantar Baile. Será a partir das 19h, no Salão Paroquial. Neste ano, o evento contará com um momento especial e de homenagem aos vereadores e ex-vereadores.

O momento será marcado pelo reconhecimento a todos legisladores que passaram pelo Poder Legislativo Municipal e contribuíram com o crescimento e desenvolvimento do município, desde a emancipação, em 1988. Também será realizada a entrega da premiação do Campeonato Municipal de Cartas.

Quanto ao jantar, contará com espeto corrido no cardápio e as fichas podem ser adquiridas até o dia 7 de maio nos seguintes pontos de venda: Secretaria Municipal de Educação, Amigos Lanches, Farmácia Agafarma, Farmácia Carboni e Farmácia Renascer.

O valor é R\$ 50 para adultos; crianças de 6 a 12 anos pagam R\$ 25 e somente será disponibilizada a venda para este público no dia do evento. No dia do evento, e se houver disponibilidade, o valor será de R\$ 60.

Após o jantar, baile com entrada gratuita para todos com a dupla Matheus e Mathias e, para fechar a noite, Banda Pérola Negra.

Já no dia 22 de maio, ocorre o tradicional Filó Italiano, a partir das 19h, no Ginásio Municipal de Esportes. A animação da noite ficará a cargo do Grupo Passiones.

Ordem de serviço para nova ponte entre Relvado e Encantado é assinada

FOTOS: CARINA MARQUES / ASSESSORIA DE IMPRENSA PREFEITURA DE RELVADO



PÁGINA 2 - Antiga ponte na divisa de Encantado e Relvado será demolida

Juventude é campeão da Taça da Amizade Sub15



PÁGINA 8 - Prefeito de Roca Sales, Jones Wunsch entregou a taça ao campeão

Ordem de serviço para nova ponte entre Relvado e Encantado é assinada

FOTOS: CARINA MARQUES / ASSESSORIA DE IMPRENSA PREFEITURA DE RELVADO

Um momento histórico para as comunidades de Relvado e Encantado foi marcado na quarta-feira, 29. Após dois anos interditada, a ponte na divisa entre os dois municípios será demolida para dar lugar a uma nova e moderna estrutura sobre o Arroio Jacaré. A ordem de início da obra foi assinada oficialmente pelo governador Eduardo Leite, com a presença dos prefeitos Carlos Luiz Fraporti, de Relvado, e Jonas Calvi, de Encantado.

A solenidade ocorreu na prefeitura de Encantado e reuniu uma comitiva relvadense formada pelo vice-prefeito Adalberto Dalla Vecchia, o presidente do Legislativo, Daniel Baldissera, além de secretários e servidores municipais.

A estrutura original foi gravemente danificada durante a enchente de 2024, quando o pilar central foi levado pelas águas, comprometendo a segurança e o fluxo entre as cidades.

A obra será executada pela Construtora Sogel, com prazo de conclusão estimado em sete meses. A demolição da ponte atual está prevista para começar na próxima terça-feira, 5, abrindo caminho para a construção.



Governador Eduardo Leite com prefeitos de Encantado, Jonas Calvi e Relvado Carlos Luiz Fraporti



Nova ponte será construída na divisa dos municípios

A nova ponte promete devolver mobilidade e segurança aos moradores e usuários da ERS-433, restabelecendo a conexão essencial entre Relvado e Encantado.

Além da ponte, Leite também anunciou que em maio será assinada a ordem para o início da recuperação completa da ERS-433, rodovia que conecta Relvado e Encantado.

Mais uma conquista fruto da articulação da Administração Municipal, pensando na segurança e na trafegabilidade de quem depende dessa estrada diariamente.

“Hoje é um dia histórico, um marco para Relvado e Encantado. Reconstruir essa ponte significa reconectar pessoas, garantir o escoamento da produção e impulsionar o desenvolvimento regional. Significa o restabelecimento de uma ligação essencial para o nossa comunidade e a retomada da segurança e da tranquilidade no ir e vir de cada família”, disse o prefeito Carlos Luiz Fraporti.

Para saber

A ponte foi edificada no fim da década de 1960, quando, em 1967, o governador Walter Peracchi Barcellos criou a Companhia Intermunicipal de Estradas Alimentadoras (CINTEA), com a missão de planejar, construir e conservar estradas que ligassem regiões produtoras às rodovias principais do Estado.

A Companhia era dirigida por José Otávio Germano (pai), amigo pessoal de Armando Luiz Reali, então prefeito de Encantado. E essa amizade entre o prefeito e o diretor da CINTEA foi determinante para que Encantado firmasse o primeiro contrato da companhia com um município gaúcho, viabilizando a construção da ponte e também da estrada que une Encantado a Relvado.

Quanto à rodovia ERS-433, foi denominada Armando Luiz Reali pela Lei Estadual nº 13.945, de 12/03/2012, de autoria do Deputado Edson Brum — uma justa homenagem ao prefeito que iniciou essa história.

Assado campeiro destaque na ExpoAgro Guaporé

A ExpoAgro Guaporé conta com uma programação diária e no sábado, 23 de maio, o tradicional A. Favretto Assado Campeiro promete proporcionar ao público uma verdadeira imersão nos sabores da culinária campeira. O evento será realizado das 11h30 às 15h, reunindo visitantes em torno de um dos mais emblemáticos costumes do sul do país: o assado feito no fogo de chão.

O cardápio reúne uma variedade de carnes como: porco, ovelha, costelão, paleta, ponta de peito e linguiça campeira. Para acompanhar, serão servidos legumes e cabotia com queijos, além de uma sobremesa que também segue a tradição do fogo: abacaxi assado. Mais do que uma refeição, a proposta é oferecer uma experiência completa, valorizando a cultura e a gastronomia regional. O preparo das carnes, feito lentamente e à vista do público, é parte do espetáculo, atraindo tanto moradores quanto turistas interessados em vivenciar a autenticidade do assado campeiro.

Os ingressos do Assado Campeiro estão sendo comercializados com a Comissão Organizadora do Evento e na secretaria da CIC por R\$ 110 para adultos e R\$ 50 crianças de 6 a 12 anos.

Confira a programação da 2ª edição da Expoagro Guaporé:

Quinta-feira 21/05: 14h: Cerimônia Oficial de Abertura

Sexta-feira 22/05: 13h30: Palestra "Controle e Resistência de Plantas Daninhas" com Anderson Nunes Gabardo

Sábado: 11h30: Assado Campeiro

Domingo: 17h15: Cerimônia Oficial de Encerramento

18h: Show em comemoração aos 25 anos da Cereais Menin com a Banda Brilha Som

A ExpoAgro Guaporé será realizada no Autódromo de Guaporé nos dias 21, 22, 23 e 24 de maio e conta com o Patrocínio do Município e da Câmara de Vereadores de Guaporé, do Bannisul, Sicredi e Unimed Vale das Antas. O apoio é da empresa Cereais Menin e da Secretaria de Desenvolvimento Rural do Estado do Rio Grande do Sul.

CARDÁPIO

Porco, ovelha, costelão, paleta, ponta de peito, linguiça campeira.

Legumes e cabotia aos queijos.

Sobremesa:
Abacaxi assado

Adultos: R\$ 110,00

Crianças de 6 à 12 anos: R\$ 50,00

EXPOagro Guaporé 2026

Baixe o app

CLUBE
DESCO

e tenha tudo na
palma da sua mão!



Cashback
(MENU CONTA > CASHBACK)



Sua Economia Usando Clube Desco
(MENU CONTA > ESTATÍSTICAS)



Ofertas Exclusivas



Todas Nossas Ofertas



Seu Histórico de Compras



Colheita da soja se encaminha para o final no RS

A colheita da soja no Rio Grande do Sul se aproxima do final na maior parte das áreas. No Estado, nesta Safra 2025/2026, foram cultivados 6.624.988 hectares. A produtividade média estimada pela Emater/RS-Ascar é de 2.871 kg/ha. De acordo com o Informativo Conjuntural, divulgado na quinta-feira (30), há certa desaceleração pontual da colheita, em função da elevada umidade atmosférica e da ocorrência frequente de precipitações, que limitam as janelas operacionais. Esse cenário tem mantido as plantas com alto teor de umidade, impactando não apenas o ritmo das operações, mas contribuindo para perdas qualitativas, como aumento de impurezas e grãos avariados.

A lavouras colhidas totalizam 79%, restando parcelas em maturação (20%) e em enchimento de grãos (1%), correspondentes a semeaduras tardias ou de segunda safra. Nessas áreas, as condições hídricas têm favorecido a formação dos grãos. Porém, há incremento na incidência de doenças, especialmente ferrugem-asiática e patógenos de final de ciclo, além de incidência de percevejos, cujo controle tem sido dificultado pelas limitações de acesso às lavouras.

As produtividades apresentam elevada variabilidade, refletindo a disparidade das condições hídricas ao longo do ciclo, especialmente durante o estágio crítico de enchimento de grãos. As áreas implantadas em épocas mais favoráveis e com melhor distribuição de chuvas têm registrado rendimentos muito satisfatórios, equivalente a uma safra normal. Já as lavouras afetadas por restrição hídrica, ou conduzidas em ambientes mais restritivos de fertilidade ou de compactação de solos, apresentam desempenho inferior, com perdas que superam 50% do potencial produtivo. Em alguns casos, a maturação antecipada por estresse hídrico ou manejo tem contribuído para perdas adicionais por deiscência de vagens.

Milho - A área colhida evoluiu apenas 1% em função das chuvas e da priorização das atividades em outros cultivos, alcançando 92%.

As lavouras remanescentes estão nas fases de maturação (4%), enchimento de grãos (4%) e florescimento (1%), distribuídos entre cultivos tardios e de safrinha. De forma geral, a produtividade apresenta variações moderadas, e o desempenho médio da cultura se mantém



próximo ao projetado na maior parte das áreas. A Emater/RS-Ascar estima a área cultivada em 803.019 hectares, e produtividade média estadual em 7.424 kg/ha.

Milho silagem - A colheita de milho para silagem se encontra em fase final, atingindo 89% dos 345.299 hectares cultivados. As áreas remanescentes correspondem a cultivos tardios (11%), e estão em fases reprodutivas. Nessas áreas remanescentes, majoritariamente de segunda safra, há bom acúmulo de biomassa, favorecido pela adequada disponibilidade hídrica. No entanto, o excesso de umidade no momento da colheita pode comprometer a compactação e a qualidade fermentativa do material ensilado. As produtividades, em geral, continuam próximas às estimativas iniciais, na média de 37.840 kg/ha, mas houve variações em razão de déficits hídricos em fases críticas e a ocorrências pontuais de acamamento.

PASTAGENS E CRIAÇÕES- A implantação das pastagens de inverno está em andamento em todas as regiões do Estado, com avanço variável conforme as condições meteorológicas e a umidade do solo, além de aspectos operacionais das propriedades. São realizadas semeaduras

de aveia, azevém, trigo e aveia, que apresentam boa germinação, favorecida por precipitações no período. Em algumas áreas, há atrasos pontuais. As primeiras áreas implantadas mostram estabelecimento inicial satisfatório, apesar de muitas ainda não terem atingido condições de pastejo.

BOVINOCULTURA DE CORTE - Os animais apresentam escore de condição corporal satisfatório e desempenho compatível com o período. Em relação ao aspecto sanitário, seguem as ações de monitoramento e controle de ectoparasitas, com destaque para carrapatos e moscas-chifres, além da manutenção das práticas de manejo sanitário nos diferentes lotes.

BOVINOCULTURA DE LEITE - Os rebanhos apresentam escore de condição corporal adequado, e houve aumento no uso de suplementação, em especial com silagem, para sustentar os níveis de produção. As condições meteorológicas mais amenas têm favorecido o conforto térmico dos animais, favorecendo a produção de leite, a manutenção dos teores de sólidos, a maior expressão de cio e eficiência na sua detecção, com reflexos positivos nas taxas de prenhez.



SOMOS ESPECIALISTAS EM NUTRIÇÃO ANIMAL!

A Nutritec possui a **maior e mais completa linha de ingredientes para nutrição animal!** Grãos, farelos e alfafa peletizada para o máximo desempenho do seu rebanho!

Há 15 anos, a Nutritec atua na fabricação, padronização, fracionamento e armazenagem de ingredientes destinados à nutrição animal.

Encontre Nutritec nas melhores agropecuárias!

01 de maio de 2026

Câmara aprova prorrogação do aluguel social

Na segunda-feira (27) aconteceu a sessão ordinária da Câmara de Vereadores de Encantado com a aprovação por unanimidade do Projeto de Lei 17, que prorroga até 31 de dezembro de 2026 a vigência do Programa de Apoio Habitacional Temporário – Aluguel Social.

A medida assegura a continuidade do benefício às famílias que ainda aguardam a entrega de moradias definitivas por meio dos programas habitacionais em execução no município.

Também foi aprovado o Projeto de Lei nº 16 que autoriza a concessão de patrocínio de até R\$ 80 mil à Associação Comercial e Industrial de Encantado (ACI-E) para a realização da Suinofest 2026.

O evento ocorre nos dias 6, 7, 13, 14, 20 e 21 de junho e é reconhecido pela sua relevância cultural, gastronômica e turística, contribuindo para a valorização das tradições locais e o fortalecimento do turismo.

Suplente assume vaga

O suplente de vereador André Roberto Lisboa (União Brasil) assumiu, de forma temporária, uma cadeira no Poder Legislativo pelo período de 15 dias. Esta é a primeira vez que o parlamentar exerce a função.

Projeto em pauta

Também entrou em pauta o Projeto de Lei Complementar nº 03, de autoria do vereador Daniel Passaia, que propõe a revogação de dispositivos de leis municipais considerados desatualizados ou inaplicáveis.

A iniciativa, denominada “revogaço”, tem como objetivo promover a desburocratização e a atualização do ordenamento jurídico municipal. Conforme o texto do projeto, “com o início do processo legislativo, o Poder Executivo também poderá auxiliar com a apresentação de substitutivos ou emendas, uma vez que é quem vivencia o dia a dia das legislações. O que se pretende é iniciar um amplo debate sobre a desburocratização e a revogação de legislações ultrapassadas, com a união de esforços entre vereadores, Executivo, sociedade civil e setores envolvidos”.

O projeto segue em análise pelos vereadores.

Requerimento

O vereador Daniel Passaia apresentou requerimento solicitando a proposição de Moção de Repúdio à indicação de Jorge Rodrigo Araújo Messias para o cargo de Ministro do Supremo Tribunal Federal, para posterior análise e deliberação em plenário.

Pedidos de Informação

A bancada do Progressistas solicitou informações relacionadas à política municipal de incentivo às empresas, abrangendo a disponibilidade de áreas públicas, critérios técnicos de concessão, organização da demanda, normas e procedimentos, fiscalização dos incentivos, avaliação de resultados, além da relação detalhada das empresas beneficiadas e daquelas que aguardam análise por parte do município.



FOTO: TALISSA LUCAS

Pedidos de Providências

O vereador Diego Pretto solicitou a realização de campanha de conscientização sobre o descarte correto de lixo, bem como melhorias na ciclovia no trecho entre Jacarezinho e Auxiliadora.

Audiência pública Corsan/Aegea

A Câmara de Vereadores de Encantado promoverá, no dia 6 de maio, às 19h, audiência pública para debater os problemas no abastecimento de água e os serviços prestados pela Corsan/Aegea. O encontro será realiza-

do no Auditório Itália, no Centro Administrativo Adroaldo Conzatti, e contará com a presença de representantes técnicos e administrativos da empresa, incluindo o gerente de Relações Institucionais, André Finamor, que confirmou presença.

A audiência será um espaço para esclarecimento de dúvidas, apresentação de demandas e busca por soluções para uma questão que impacta diretamente o cotidiano da população, sendo aberta à participação da comunidade e autoridades do município.

Marcha dos Vereadores em Brasília



Os vereadores de Encantado Aline Costa Ganasini, Cris Costa, Daniel Passaia e Diego Pretto participam, em Brasília, da 25ª Marcha dos Vereadores, considerada a maior mobilização legislativa municipalista da América Latina. O evento é realizado no Centro de Convenções Ulysses Guimarães e reúne, ao longo de quatro dias, vereadores, gestores públicos, assessores e servidores do Legislativo de todo o país para capacitações, debates e troca de experiências relacionadas à atuação das Câmaras Municipais. A edição deste ano tem como tema “O Brasil Começa Aqui: Município Forte, Câmara Protagonista”.

Desco e Imecc lançam cartões com bandeira VISA e ampliam oferta de crédito em parceria com a DM

As redes Desco Atacado e Imecc Supermercados anunciam o lançamento de seus cartões, agora em versão bandeirada, ampliando as possibilidades de uso e reforçando a estratégia de crescimento das companhias no varejo. A iniciativa é realizada em parceria com a DM, grupo de serviços financeiros especializado em gestão de crédito, responsável pela operação e gestão dos produtos. As empresas já contavam com cartões private label reconhecidos pela praticidade e benefícios exclusivos para clientes. Com a nova fase, os cartões passam a ser bandeirados, permitindo utilização em qualquer lugar do mundo, o que deve impulsionar tanto o volume de vendas quanto a base de clientes. A expectativa é que o novo formato contribua para o fortalecimento do relacionamento com os consumidores, oferecendo mais conveniência, flexibilidade e acesso a crédito, além de potencializar resultados comerciais das redes. “A parceria de longa data com Desco Atacado e Imecc Supermercados entra em uma nova fase com o relançamento dos cartões em versão bandeirada, refletindo uma evolução natural do produto e da estratégia conjunta. Ao ampliar o poder de compra do consumidor e a usabilidade no dia a dia, o cartão passa a desempenhar um papel ainda mais relevante na jornada de consumo, ao mesmo tempo em que contribui para o fortalecimento das marcas e a geração de valor para as redes”, afirma Ariane Bete, Diretora Comercial da DM. Fundada em 2002, a DM é uma prestadora de serviços financeiros com foco na democratização do acesso ao crédito. A empresa se consolidou no mercado como a maior gestora independente de cartões private label, com mais de 18 milhões de cartões emitidos. Com presença em mais de 13 mil pontos de venda em todo o país e mais de mil parceiros ativos, a DM também oferece soluções como empréstimo pessoal, aplicativo para gestão de cartões e conta digital, além de microcrédito, entre outros serviços. Reconhecida pela sua atuação na operação de cartões de loja, a DM está em processo de expansão de portfólio, com o objetivo de oferecer uma gama cada vez mais ampla Grupo Imecc RS 130, nº 3880, bairro Moinhos – Lajeado/RS CEP: 95.901-150 Jornalista/Analista de Eventos – Camila Londero Souto E-mail: camila.souto@superimecc.com.br Telefone: 55 99961-9463 / 51 99828-2143 de soluções financeiras. A parceria com Desco Atacado e Imecc Supermercados reforça esse movimento e destaca a importância estratégica da região Sul para a companhia, que busca consolidar sua atuação e ampliar presença no mercado local. Para marcar o relançamento, será realizado um evento no dia 14 de maio, no Pê05 Terrazza di Primo Camilo, em



Lajeado, reunindo parceiros e convidados para apresentar as novidades dos cartões. O encontro contará com a presença da jornalista de economia Giane Guerra, apresentadora da Rádio Gaúcha e comentarista da RBS TV. A jornalista especialista em finanças, destaca-se por traduzir a macroeconomia e os negócios para o cotidiano, com foco em finanças pessoais, consumidor verde e tecnologia, e também fará uma participação especial com sua fala. Grupo Imecc RS 130, nº 3880, bairro Moinhos – Lajeado/RS CEP: 95.901-150 Jornalista/Analista de Eventos – Camila Londero Souto E-mail: camila.souto@superimecc.com.br Telefone: 55 99961-9463 / 51 99828-2143

Campanha incentiva destinação do Imposto de Renda para projetos sociais em Encantado

A Administração Municipal de Encantado está promovendo uma campanha de conscientização para incentivar os contribuintes a destinarem parte do seu Imposto de Renda a projetos sociais a serem desenvolvidos no município. A iniciativa reforça que, conforme previsto em lei, é possível direcionar uma parcela do imposto devido para fundos locais que atuam em conjunto com as entidades que desenvolvem projetos com crianças e idosos, sem gerar qualquer custo adicional ao contribuinte.

A ação beneficia diretamente o Conselho Municipal dos Direitos da Criança e do Adolescente (COMDICA) e o Fundo Municipal da Pessoa Idosa. A doação pode ser diretamente as entidades.

- COMDICA- CNPJ: 17.852.945/0001-34.

- Fundo Municipal da Pessoa Idosa de Encantado – CNPJ: 63.530.850/0001-11.



EMEI Cantinho da Mônica desenvolve atividades pelos 30 anos de Coqueiro Baixo

Em comemoração aos 30 anos de Coqueiro Baixo celebrados no dia 16 de abril, a EMEI Cantinho da Mônica desenvolveu uma série de atividades pedagógicas envolvendo os alunos e suas famílias. Entre as propostas, destaca-se a construção de um mapa do município em grande escala, no qual foram representadas as comunidades locais. A atividade foi realizada por duas turmas, cujos alunos, juntamente com suas famílias, confeccionaram pequenas casas representando suas residências, posteriormente posicionadas no mapa, dentro de suas comunidades. As demais turmas também participaram das comemorações com atividades desenvolvidas em sala de aula, voltadas ao conhecimento da história, da cultura e das características do município. Durante as ações, os estudantes também participaram do canto do Hino do Município, fortalecendo o sentimento de pertencimento e valorização da identidade local. A iniciativa reforça a importância de trabalhar a história do município desde a educação infantil, promovendo aprendizagens e o envolvimento da comunidade escolar.



Rua Taquari inicia processo limpeza da área e projeto de Parque Memorial Ecológico

Teve início na última semana a limpeza da área da rua Taquari, em Muçum, um dos locais mais atingidos pelos eventos climáticos registrados no município nos anos de 2023 e 2024. A região, que abrigava mais de 25 residências, um prédio e o cemitério municipal, foi completamente devastada e, após avaliações técnicas, passou a ser classificada como área de risco extremo, devido à força de arraste das águas na enchente. Diante desse cenário, a área não poderá mais receber construções habitacionais. As famílias que residiam no local já estão sendo atendidas por programas habitacionais do município. A limpeza está sendo realizada pelo Governo do Estado e, na sequência, será iniciada a implantação do Parque Memorial Ecológico da Rua Taquari. O projeto, desenvolvido pela empresa EMBYA e viabilizado com recursos da SEDUR, propõe a transformação do espaço em um ambiente que integra memória, cultura, ecologia e lazer.

Segundo o prefeito Amarildo Baldasso, este é um momento simbólico dentro do processo de reconstrução. "A rua Taquari acabou se tornando um marco muito emblemático da tragédia que vivemos. O início dessa limpeza representa um passo importante para a comunidade, para o meio ambiente e para o avanço do município. Ao mesmo tempo, reforça uma decisão que tomamos no início de tudo, de que áreas de risco extremo não podem mais ser ocupadas. Estamos garantindo que essas famílias tenham novos recomeços em locais

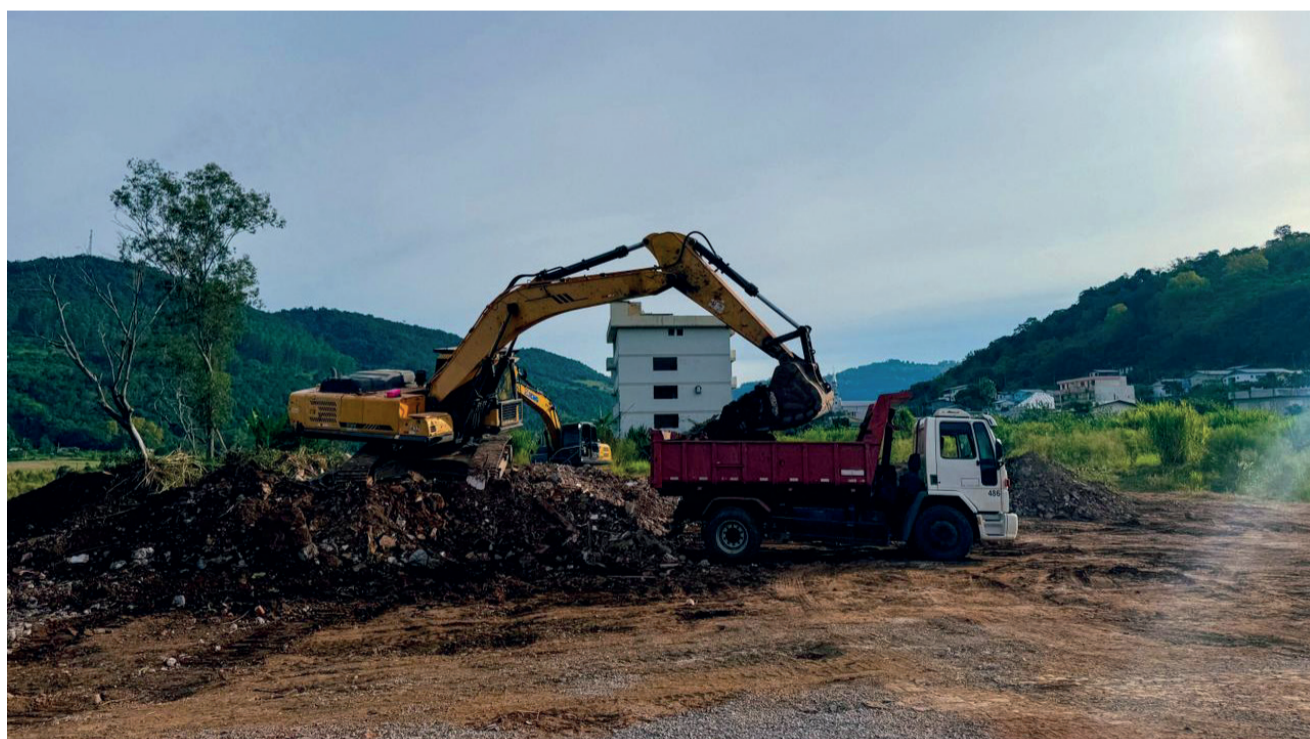

seguros, enquanto este espaço passa a ter um novo significado".

O projeto do parque prevê 4.940 m² de áreas reflorestadas, 19.825 m² de área permeável (70%), 8.569 m² de área impermeável (30%) e 390 m² de área edificada, estruturando-se para se tornar referência nacional em reocupação sustentável de áreas classificadas como de risco extremo. O espaço contará com infraestrutura voltada ao lazer com churrasqueiras, memorial histórico, área para eventos, esta-

cionamento, playground e quadras esportivas. Também está prevista a melhoria do acesso à tradicional prainha, resgatando a relação da comunidade com o rio de forma segura. O projeto incorpora ainda soluções baseadas na natureza, como biovaletas, jardins de chuva e trincheiras de infiltração, que auxiliam na drenagem urbana e no controle do escoamento das águas pluviais, contribuindo para a redução de alagamentos e ampliando a permeabilidade do solo.

Vale de Informações

01 de maio de 2026



Siga:
[@valededeinformacoes](#)



Juventude é campeão da Taça da Amizade Sub-15



Foto: Jery Souza

Juventude conquista o título da 20ª Taça da Amizade de Futebol Sub-15 de Roca Sales

No domingo (26) ocorreu a final da 20ª Taça da Amizade de Futebol Sub-15. O Sport Club Juventude venceu o Internacional por 1 a 0, no campo do Concórdia, e conquistou o título da competição, chegando ao seu pentacampeonato.

A decisão reuniu um grande público, que acompanhou de perto mais um capítulo marcante da tradicional competição de base de Roca Sales. O Internacional ficou com o vice-campeonato, coroando também uma campanha de destaque ao longo do torneio. Na disputa de terceiro lugar, o Grêmio venceu o Ypiranga por 4 a 0, **Semifinais movimentaram a manhã de domingo**

Antes da grande final, as semifinais já haviam levado emoção ao público. No clássico Grenal, Internacional e Grêmio empataram no tempo normal, levando a decisão para os pênaltis. Nas cobranças, melhor para o Internacional, que venceu por 7 a 6 e garantiu vaga na final.

Na outra semifinal, o Juventude confirmou sua força ao vencer o Ypiranga por 2 a 0, assegurando presença na decisão.

Destaques individuais da competição
Jogador destaque: Kauã Kreutz (Juventude)
Artilharia: Kauã Kreutz, Luís Gustavo Vieira Brum e Luís Felipe da Silva (todos do Juventude)

Goleiros menos vazados: Frederico e Pietro



foto: Jery Souza

Vice-campeão Internacional

Previsão do tempo até terça-feira:



Hoje (01) o dia começa com nevoeiro e o sol até aparece em parte da Região. Mas, instabilidades avançam e provocam o aumento da nebulosidade, resultando em

pancadas de chuva, com risco de temporais isolados, que podem vir acompanhados de rajadas de vento, raios e eventual queda de granizo. As temperaturas variam pouco permanecem entre amenas e agradáveis. Mínima 13°. Máxima 25°. Chuva 32 mm



Sábado (02) uma frente fria se desloca sobre o Estado. Em função disso, a nebulosidade predomina e ocorrem pancadas de chuva com risco de temporais isolados. Porém, em direção à noite, esse sistema se afasta e o tempo melhora. As temperaturas não se elevam muito, ficando amenas em boa parte do dia, sendo que a sensação de frio se intensifica no período da noite, quando deve ser registrada a temperatura mínima. Mínima 15°. Máxima 22°. Chuva 21 mm



No domingo (03) o tempo melhora e sol retorna a região. Mínima 08°. Máxima 20°. Chuva 0 mm



Segunda-feira (04) o tempo será fnublado com abertura de sol. Mínima 09°. Máxima 24°. Chuva: 2 mm



Na Terça-feira (05) o tempo segue nublado com possibilidade de chuva. Mínima: 14° Máxima 27°. Chuva: 4 mm

Padaria Dal Pizzol

DESDE 1971

*A vida como canção
dentro do pão!*

Telefone: 51 3751.1278
WhatsApp: 99350.6984
Rua Coronel Sobral, 1767
Centro | Encantado